24-мĕш çул тухать. Хакĕ 15 пус.

1941
ОКТЯБРЬ
31
ӐРНЕКУН
257 (5972) №

ЧĂВАШ КОММУНИ

Пĕтĕм тĕнчери пролетарисем, пĕрлешĕр!

ВКП(б) ОБКОМĔПЕ ШУПАШКАР ХУЛА КОМИТЕЧĔН, ЧАССР ВЕРХОВНЫЙ СОВЕЧĔН ТАТА ШУПАШКАР ХУЛА СОВЕЧĔН ХАҪАЧĔ.

Колхозсенчи армансем çинчен

Колхозсем кăçал вăйлă тырпул туса илчĕç, пахча-çимĕçсем тухăçлă пулчĕç, вылăх-чĕрлĕх продуктивноçĕ чылай ӳсрĕ. Çулталăк хушши тар юхтарса ĕçленин результачĕ колхозниксен чĕрине савăнтарать. Мĕншĕн тесен çакă вăл колхозсем малалла тĕрекленсе пынине, колхозлă çул—пĕртенпĕр тĕрĕс çул пулнине татах тепĕр хут кăтартса парать.

Анчах колхоза пур енĕпе те тĕреклетсе пырас тесен, вăйлă тырпул туса илни кăна çителĕклĕ мар-ха. Колхозсен руководителĕсем час-часах çапла калаççĕ: уйхир ĕçĕ ăнăçлăн пулса пырать, тырпул нумай туса илтĕмĕр, колхозниксене ĕçкунĕ пуçне çавăн чухлĕ тырă валеçсе шатăмăр, тата мĕн кирлĕ пире?—теççĕ. Çав вăхăтрах вĕсен колхозникĕсем çăнăх авăртаймаççĕ, ĕçкунĕ тăрăх укçа илеймеççĕ, колхозăн урапа-çунасем çитмеççĕ, кăмака юсама кирпĕч çук, колхоз хуллисем ахалех усăсăр выртӑççĕ, хурт-хăмăр ĕрчетме вĕллесем çитмеççĕ, машинăсене юсама тимĕрçĕ лаççи çук т. ыт. те. Çак çитменлĕхсем мĕнрен килни çинчен шухăшласа пуçа ватмаççĕ. Вăл çитменлĕхсене пĕтерес тесен, колхоза пур енĕпе те тĕреклетсе пырас тесен, колхозри подсобнăй предприятисене пур майсемпе те тата тăтăшах аталантарса пыма кирлине аса илмеççĕ.

Çакă вара колхоз руководителĕсен ĕçĕнчи пысăк çитменлĕх пулса тăрать. Колхозра подсобнăй предприятисем организацилес, вĕсене пĕрмаях вăйлатса пырас, çапла майпа колхозăн пĕтĕм тупăшне ӳстерес тĕлĕшпе çĕрĕç работникĕсем ырми-канми ĕçлес пулать. Колхоз хуçалăхне пур енĕпе те вăйлатса, аталантарса пырсан çеç унăн никĕсĕ çирĕп пулма пултарать.

Илер, сăмахран, колхозсенчи арман хуçалăхне. Паллă ĕнтĕ, арманпа тĕрĕс усă курма пултаракан колхозсем унтан пысăк тупăш илеççĕ, арман пурри колхоза та, колхозниксене те пысăк пулăшу парать. Çĕрпӳ районĕнчи «1905 год» колхоз шыв арманĕнчен 23.240 тенкĕ тупăш илнĕ. «Социалистический путь», «Шурăмпуç» колхозсем хăйсен арманĕсенчен нумай тупăш илсе ĕçлеççĕ.

Республикăри чылай колхозсем арман хуçалăхĕн уссине ăнланса илсе кăна вăйлатса пырассишĕн тивĕçлипе кĕрешеççĕ. Çĕрпӳ районĕнче иртнĕ çулта 45 арман пулнă, кăçал 47 арман çитнĕ. План тăрăх кăçал республикăри колхозсенче 15 çĕнĕ арман туса лартмалла пулнă пулсан, тăвинне 18 арман туса лартнă. 56 армана юсаса ĕçе янă, планпа 50 армана юсаса ĕçе яма палăртнă пулнă. Çапла ĕнтĕ, республикăри колхозсенче арман хуçалăхĕ çулран çулах çирĕплене пырать. Паллах, ВКП(б) Центральный Комитечĕпе Совет правительстви çăнăх авăртнăшăн шайкка илессине пăрахăçа кăларни çак ӳсĕме тĕвес ĕçре пысăк вырăн йышăнса тăчĕ.

Çапах та ку тĕлĕшпе пирĕн нумай ĕçлемелле-ха. Армансене юхăнтарса янисем те тĕл пулаççĕ хăшпĕр колхозсенче. Вĕсене хăкламан тĕслĕхсем те пур. Сăмахран, Красноармейски районра пур колхозсенче те арансем тытма пысăк майсем пур. Кунта юхăнтывсем нумай, çиларманĕсем лартма та йывăр мар. Анчах унта арансем питех те сахал.

Арман хуçалăхне вăйлатассишĕн пирĕн халĕ хĕрӳллĕн ĕçлемелле. Арансен тухăçлăхне ӳстересси, вĕсене юсавлă тытса усрасси, вĕсен ĕçне тĕрĕс шута илсе пырасси çине уйрăмăнах тимлĕн çавăрăнса пăхмалла.

Анчах колхозсенчи подсобнăй предприятисен шутне арансем кăна мар кĕреççĕ. Колхозсенче ытти предприятисем те организацилеме пулать. Кирпĕч тăвас ĕçе организацилени колхозсемшĕн те, колхозниксемшĕн те питĕ кирлĕ. Апла пулин те, çак ĕçе колхозсенче çителĕксĕр организацилеменĕ. Колхозсенче ку тĕлĕшпе те пысăк майсем пур, эпир вĕсемпе усă курмастпăр. Пире валли çынсем туса хатĕрлессе кĕтсе ларатпăр. Çакă ĕнтĕ халĕ отечественнăй вăрçă обстановкинче уйрăмăнах килĕшӳсĕр.

Çавнах калас пулать урапа-çунасем, тĕрлĕ транспорт инвентарĕсем пирки те. Вĕсене вырăнтах туса хатĕрлеме чылай колхозсен специалистсем те, материалсем те çителĕклĕ. Çавăнпа та вĕсене инçетрен турттарса килесси кĕтсе ларни сиенлĕ пулнă пулĕччĕ. Колхозсенче вырăнти ресурссемпе усă курса урапа-çуна туса хатĕрлес ĕçе организацилени халĕ калама çук паха ĕç пулса тăрать.

Колхозсенче çавăн пекех йĕлтĕрсем туса кăларассине, пахча-çимĕçсемпе улма-çырласенчен тĕрлĕ çимĕçсем туса хатĕрлес ĕçе организацилеме пулать. Кӳлĕ тата пĕве тытакан колхозсенче пулă ĕрчетессине анлăн организацилеме майсем пур. Пыл хурчĕсене те йышлăнрах ĕрчетме тăрăшмалла. Ялхуçалăх машинисене юсама тимĕрçĕ лаççисем усас пулать. Курăнать ĕнтĕ, колхозсен хăйсен хуçалăхне вăйлатса пымалли майсем нумай. Çав майсемпе усă курни кăна кирлĕ.

Совет халăхĕ туса пыракан отечественнăй вăрçă пире хамăран ĕçе урăхлатса çĕнетме хушать. Ку ĕнтĕ колхозсене те пырса тивет. Вĕсен халĕ вырăнта мĕн тума пултарнине пĕтĕмпех туса кăларма тăрăшас пулать. Çапла майпа хамăран Хĕрлĕ Çара пулăшса пыма, тыла çирĕплетме тăрăшмалла. Кашни колхозăн хăйĕн ресурсĕсемпе усă курса мĕнле те пулин подсобнăй предприяти организацилемелле. Тăрăшса ĕçлесен, хамăран пысăк майсемпе усă курма пĕлсен, çав задачăна пурнăçа кĕртме йывăр мар.

Парти активĕн пухăвĕ

ИШЛЕЙ. **(Телефон тăрăх).** Октябрĕн 28-мĕшĕнче районри партактивăн пухăвĕ пулса иртрĕ. Пухура ВКП(б) Чăваш Обкомĕн VIII-мĕш пленумĕн ĕçĕсем çинчен ВКП(б) Обкомĕн ялхуçалăх отдел заведующийĕн заместителĕ Матвеев юлташ доклад туса пачĕ.

Докладчик тата тухса калакансем чылайăшĕ Кипечкассипе Чутайкассинчи пуçламăш парторганизацисен ĕçĕсем çинче чăрăнса тăчĕç. Ку организацисенче партиллĕ-массăллă ĕçе лайăх организацилени хуçалăхлă ĕçсене ăнăçлăн туса пыма пулăшнине ăнланнă, ĕçе кирлĕ пек йĕркеленĕ. Çавăнпа «Большевик», «Красный танк» колхозсем ялхуçалăх ĕçĕсенче, государство умĕнчи обязательствăсене пурнăçлассинче малта тыраççĕ. Вĕсем государствăна сĕт-çу, çăмарта, пахча-çимĕç сентябрĕн 15-мĕш тĕлне парса татнă. Унсăр пуçне, «Большевик» колхоз çĕршыв оборонин фондне икĕ ламша, икĕ вăкăр, 20 килограмм çу, 42 пăт тырă панă, колхозниксем кашни уйăхрах хăйсене пĕр ĕçкунĕшĕн тивекен тупăша парса пыраççĕ.

Пуху Ишекри тата Алинори парторганизацисен ĕçне те палăртрĕ. Ку организацисен секретарĕсем Лазаревпа Алексеев юлташсем пур ĕçсенче те хăйсем активлăн хутшăнса ĕçлеççĕ. Халăх хушшинче час-часах калаçусем, докладсем туса ирттереççĕ. Вĕсенчен кашни 10—12-шер доклад тунă.

Анчах хăшпĕр организацисем, уйрăмăнах Тивĕшри пуçламăш организаци (секретарĕ Яргеев юлташ), партиллĕ-массăллă ĕçе кирлĕ пек организацилемен. Вĕсен çирĕп агитколлектив та çук. Етĕрнекассинчи пуçламăш парторганизаци хуçалăх ыйтăвĕсемпе пачах ĕçлемен.

Пуху район хая юлса пынин тĕп сăлтавĕнчен пĕри — партиллĕ-массăллă ĕçе çителĕксĕр туса пыни пулса тăрать, тесе палăртса хăварчĕ. Октябрĕн 20-мĕш тĕлне авăн çапас плана 16 процент кăна тултарнă. Районĕнпе пĕр колхоз та авăн çапса пĕтереймен-ха. Ялхуçалăх продукчĕсене государствăна парас, обществăллă выльăх-чĕрлĕх ĕрчетес, вĕсене хĕл каçарма хатĕрленес ĕçсем те начар пыраççĕ.

Парти активĕн пухăвĕ партиллĕ-массăллă ĕçе лайăх организацилеме, Октябрь уявĕ тĕлне ялхуçалăх ĕçĕсене вĕçлеме чĕнчĕ. Пуху чĕнсе каланине çывăх вăхăтрах пурнăçлама тăрăшатпăр.

П. СИДОРОВ,
ВКП(б) райкомĕн секретарĕ.

Пысăк тухăçлă пахча-çимĕç туса илчĕç

СĔНТĔР. Ярославка ялсоветне кĕрекен «Первая борозда» колхоз членĕсем кăçал пахча-çимĕç культурисене нихăçан пулман ăнăçлăхпа туса илчĕç. Вăтам шутпа илсен, çĕрулми гектартан 95 центнер, купăста — 90 центнер, вылăх кăшманĕ — 105 центнер, хăяр — 70 центнер, суханĕ — 60 центнер пулнă. Çакнашкал пысăк ăнăçлăхпа пулнă пахча-çимĕçне вăхăтра пухса кĕрес тесе колхозниксемпе колхозницăсем, шкул ачисенчен пуçласа ватисене çитичченех, пурте пĕр кун юлмасăр тăрăшса ĕçлерĕç. 71 çулхи колхозник Матвей Кудряшовпа 76 çулхи колхозница Пелагея Семенова пĕр кун юлмасăр ĕçе тухрĕç. Çапла лайăх ĕçлесе колхоз пахча-çимĕç культурисене вăхăтра пуçтарса кĕчĕ.

Çак кнусенче Ярославка сельповĕ çимĕнче столовăй уçăлчĕ. Столовăя апатçимĕç продукчĕсене сывăхри колхозсем парса тăраççĕ. «Первая борозда» колхоз столовăй валли 10 центнер çĕрулми, 3 центнер купăста сутрĕ тата 4 центнер ыраш авăртса пачĕ.

Колхоз обществăллă выльăх-чĕрлĕх валли çителĕклĕ фонд уйăрса кунă. 56 лав çулçăллă апат, 45 тонна силос хатĕрлесе хăварнă. Халĕ колхозниксем государствăна пама купăста тата çĕрулми типĕтеççĕ. Октябрь уявĕ тĕлне государство умĕнчи пур обязательствăсене те парса татма васкаççĕ.

З. СЕМЕНЧУН.

Совет Информаци Бюровĕнчен

Октябрĕн 29-мĕшĕнчи каçхи пĕлтерӳ

Октябрĕн 29-мĕшĕнче пирĕн войскăсем Волоколамск, Можайск тата Мало-Ярославец енĕсенче противника хирĕç çапăçусем туса пынă. Противник чылай хутчен тунă хаяр атакăсене пирĕн чаçсем сире-сире янă.

Октябрĕн 29-мĕшĕнче Мускав патĕнче тăшманăнне 39 самолет персе антарнă.

Пирĕн чаçсем Харьков хулинчен тухса кайнă. Нимĕç фашисчĕсем Харькова сентябрь уйăхĕнчех илме хатĕрленнĕ пулнă, анчах та нимĕç командованийĕн çак планĕсем хут çинче çеç юлнă. Пирĕн войскăсем Харьковран стратегиллĕ тĕллевсене шута илсе тухса кайнă, çакна ăна Харькова нимĕçсем илес тесе тăрăшнă самантра мар, Совет Командованийĕ хамăран войскăсене Харьковран илсе тухма кирлĕ тесе шутланă самантра тунă. Çак тăхăр хушшинче чи кирлĕ мĕнпур предприятисене, чугунçул транспорчĕн подвижной составне, чĕртаварсен запасĕсене тата хулари ытти мĕнпур хаклă япаласене вăхăтра эвакуацилеменĕ. Вăрçă ĕçĕшĕн кирлĕ темиçе вăтам тата пĕчĕк предприятисене взрыв туса аркатса хăварнă. Харьковшăн çапăçусем пынă вăхăтра нимĕçсен фашистла войскисем вилнĕ тата аманнă салтаксемпе офицерсене 120.000 çынна çити, танксемпе бронемашинăсем 450 ытла, тĕрлĕрен çар грузĕ тиенĕ 3.000 автомашинăна çити тата тĕрлĕрен калибрлă 200 оруди ытла çухатнă.

* * *

Хĕвеланăç фронтĕнче çапăçакан пирĕн авиасоединени октябрĕн 28-мĕшĕнче нимĕçсене 50 яхăн танк, боеприпассем тиенĕ 210 автомашина пĕтерсе тăкнă, тăшман пехотин пĕрре çурăна çити полкне сапаласа ярса пĕр пайне пĕтерсе тăкнă.

* * *

Днепропетровск облаçĕнчи партизансем нимĕç захватчикĕсене пĕр хĕрхенмесĕр çапа-çапа аркатаççĕ. К. юлташ командир пулса ертсе пыракан партизансен пысăк отрячĕ çĕрле нимĕç батальонĕн штабĕ çине пырса тапăннă. Пăшалсенчен персе, партизансем 17 салтакпа 4 офицера пĕтерсе тăкнă, кирлĕ документсемпе трофейăсем турттарса илнĕ. «Высокое» ятлă хуторта партизансен отрячĕ нимĕç войскисен канма чарăннă колонни çине пенĕ. Тытăçу вăхăтĕнче нимĕç салтакĕсемпе офицерсене 15 çынна вĕлернĕ; нумайĕш фашистсене йывăр амантнă. Хутортан чакса тухнă чухне партизансен отрячĕ çăмăл машинăна тытса илнĕ, çав машинăра нимĕç полковникĕ, лейтенант тата икĕ салтак пулнă. Фашистсем хирĕç тăнă, вĕсене пĕтерсе тăкнă.

Л. юлташ ертсе пыракан партизансен отрячĕ октябрь уйăхĕнче Германи çарĕн обозĕсем çине темиçе хутчен те ăнăçлăн пыра-пыра тапăннă. Совет патриочĕсем нимĕçсен боеприпассем тиенĕ виçĕ грузовикне тытса илнĕ. Грузпа пĕрле пыракан салтаксене вĕлерсе пĕтернĕ те, партизансем боеприпассен пĕр пайне çĕр айне пытарнă, тепĕр пайне юхăншыва пăрахнă. Унтан партизансем противникăн виçĕ бомбардировщикпа пĕр истребитель ларакан аэродромĕн территорийĕ çине пырса кĕнĕ. Партизансем машинăсене çунтарса янă тата нимĕçсен салтакĕсемпе техникĕсене 20 çынна çити персе вĕлернĕ. Партизансен çак отрячĕ шоссе çинче 10 офицер ларса пыракан 4 çăмăл машинăна тытса илнĕ.

* * *

Рязань облаçĕнчи рабочисем, колхозниксем тата интеллигенци, хăйсен вăйĕсене шеллемесĕр ĕçлесе, нимĕçсен фашистла йытăкĕтĕвĕсене çĕмĕрсе тăкмашкăн Хĕрлĕ Çара пулăшаççĕ. Рязань хулинчи предприятисем чылай пысăк çитĕнӳсем тунă. Электричество ламписем туса кăларакан завод сентябрь уйăхĕн планне 120 процент, ашкакай комбиначĕ—222 процент, Хĕрлĕ Çар ячĕпе тăракан артель—121 процент тултарнă. Рыбная станцинчи депо коллективĕ паровозсем юсамалли плана 50 процент ирттерсе тултарнă. Нормăсене ирттерсе тултаракан рабочисен йышĕ татти-сыпписĕр ӳссе пырать. Рыбная станцинчи депора ĕçлекен слесарьсем Кузнецовпа Логинов юлташсем, токарьсем Кутумин, Козин тата ытти юлташсем сменăра виçшер норма тултараççĕ. Механически завод токарĕ Хаперский юлташ задание 250—260 процент тултарать. Касимовскри «Красный текстильщик» фабрикăри работницăсем Федорова, Курбатова тата Овченникова юлташсем нормăсене 20—40 процент ирттерсе тултараççĕ. Клепиковски районри «Красный Октябрь» фабрикăра фронта кайнă квалификацилле 44 рабочи вырăнне хĕрарăмсем тăрса ĕçлеме пуçланă.

Октябрĕн 30-мĕшĕнчи ирхи пĕлтерӳ

Октябрĕн 30-мĕш ыран тенĕ чух çĕрле пирĕн войскăсем Волоколамск, Можайск тата Мало-Ярославец енĕсенче противника хирĕç малалла çапăçусем туса пынă.

* * *

Противникăн наступленине чарса тăрса, пирĕн Волоколамск енче операцисем тăвакан пĕр часть тăватă кун хушшинчи çапăçусенче нимĕçсенне 27 танк, 18 бронемашина, çар грузĕсем тиенĕ 120 автомашинăна тата тăшманăн 900 ытла салтакне пĕтерсе тăкнă.

* * *

Кăнтăр фронтĕнче кĕрешекен пирĕн пĕр авиасоединении самолетсен группи противникăн пысăк мотоколоннине ăнăçлăн атакăланă. Бомбăсем пăрахса тата пулеметсенчен персе нимĕçсенне 120 автомашина тата тăшман пехотин икĕ батальонне çити пĕтерсе тăкнă.

* * *

Гомель облаçĕнчи районсенче совет партизанĕсем фашистла захватчиксене хирĕç хăйсен пурнăçĕсене хĕрхенсе тăмасăр кĕрешсе пыраççĕ. Нумаях пулмасть Речица хулин коменданчĕ патне пĕр палламан çын, хăйне Яриков хушаматлă текенскер, пынă та хăй партизансен пысăк отрячĕ ăçта вырнаçса тăнине пĕлетĕп тесе пĕлтернĕ. Тепĕр куннех немĕçсен подразделенийĕ карательнăй экспедицине тухса кайнă. Паллă мар çын, хула совечĕн председателĕ Г. юлташ командир пулса ертсе пыракан партизансен отрячĕн участникĕ пулса тăраканскер, фашистсене вăрман тăрăх нумайччен ертсе çӳресе шурлăха илсе пынă. Çак вырăнта ансăр сукмак тăрăх пĕрерĕн тăрса кайнă колоннăпа кăна малалла кайма май пулнă. Немĕç офицерĕ вăрманти уçланкăра виçĕ бронемашинăна тата станковăй пулеметсене чарса тăратма хушнă, салтаксене малалла кайма приказ панă. Чăтлăх вăрманта немĕçсен колонни çине винтовкăсемпе автоматсенчен пеме тытăннă. Фашистсем çинелле гранатăсем вăркăна пуçланă. Çакăнта 100 тăшмана вĕлернĕ. Ытти сывлăхра пĕтнĕ. Немĕçсене ертсе пынă партизан хăюллă паттăрсен вилемĕпе вилнĕ. Партизансен тепĕр группи бронемашинăсене сыхласа тăракан фашистсен группи çине пырса тапăннă. Кĕске вăхăт хушшинче пулса иртнĕ çапăçура хуралта тăракан салтаксене пĕтерсе тăкнă, бронемашинăсене çунтарса янă, пулеметсене отряда хĕçпăшалантарма илнĕ. Колхоз председателĕ З. юлташ командир пулса ертсе пыракан партизансен тепĕр отрячĕ тăшманăн продовольстви турттарса пыракан автоколонни çине пырса тапăннă. Малта пыракан машинăсене гранатăсемпе персе аркатса тăкнă. Пуçланса кайнă çапăçура партизансем 16 нимĕçе вĕлернĕ тата 9 автомобиле çунтарса янă.

* * *

Калинин хули районĕнче пыракан çапăçусенче пирĕн чаçсем нимĕç салтакĕсен пысăк ушкăнне тытăна илнĕ. Тытăна лекнисем çумĕнче тупнă нумай çырусем Германири халăх массисем Совет Союзне хирĕç пыракан вăрçă пирки тарăхни ӳссех пынине кăтартса параççĕ. Людвиг Цикмунд нумаях пулмасть хăйĕн амăшĕнчен Лейпцигран çыру илнĕ. Унта акă мĕн çырнă: «Питех те пысăк инкек çитрĕ. Эпĕ хамăн аслă ывăлăма сухатрăм, эсĕ хăвăн пиччуна сухатрăн. Унран уйăхĕпех çыру килменччĕ, акă виçĕ кун каярах пирĕн Генриха Петербург патĕнче вĕлерни çинчен официальнăй пĕлтерӳ килсе пачĕç. Мĕн тери хăрушла хуйхă. Çакă хăрушла вăрçă пирĕн пĕтĕм пурнăçа çĕмĕрсе, лӳчĕркесе тăкрĕ. Чĕрисем вырăнĕнче чул ларакан çынсем, ултавçăсем пире, хăйсен ачисене çухатнă амăшĕсене, йăпатма пăхаççĕ. Пире çапла калаççĕ: «Радио çĕнĕ сĕнтерӳ çинчен пĕлтерет, Германи çарĕ татах тепĕр хула тытса илнĕ», теççĕ. Çавăн пек сăмахсене илтсе йăлăхнипе хăсас килет. Эпир пĕлмен ют хуласем пире мĕн тума кирлĕ? Халĕ ĕнтĕ манăн пĕр эсĕ кăна юлтăн, эпĕ сана çухатассинчен нимĕнрен ытла хăратăп. Сана татах мĕнле те шулин хулана тытса илме ярĕç те, эсĕ Генрих пекех, тата ытти нумай çынсем пекех, пуçна çухатăн». Гельмут Фишер салтакăн арăмĕ Ганновертан çапла çырать: «Хулара аманнă, чăлах çынсем питĕ нумайăн курăна пуçларĕç. Пур çĕрте те урасăр тата алăсăр çынсем тĕл пулаççĕ. Çаксем вĕсем вăрçă инвалидчĕсем. Пĕлетĕн-и эсĕ, вĕсем çине ăмсанса пăхаççĕ. Вĕсем аллине е урине çухатнă, анчах ыттисем хăйсен пурнăçĕсене панăçке-ха. Хулара тăлăх арăмсемпе тăлăх ачасем питĕ нумайланчĕç. Пурте эпир вăрçа хирĕç. Вăрçăшăн тăракан пĕр вунтшар тăмсайсем кăна тупăнаççĕ пулĕ. Ун пекки сен Ганноверта ларма нимĕн те çук. Антив вăрçа кайччăр, пире канăç паччăр хăть». Теодор Лоренц ефрейторăн ашшĕ продовольстви çитмен пирки йывăрлăхсемшĕн ӳпкелешсе, юлашкинчен çапла калать: «Çĕнтерӳсемшĕн халĕ ĕнтĕ никам та савăнмасть. Çынсем вĕçĕмсĕр пĕтсе пыраççĕ. Мĕншĕн? Мĕн ятпа? Çакă чĕрене витекен ыйтусем çине тĕрреллĕ ответсем пани халĕ ĕнтĕ никама та çырлахтаймасть».

Рузвельт выступленийĕ

НЬЮ-ЙОРК, октябрĕн 29-мĕш. (ТАСС). Тинĕс-Çар Флочĕн кунне уявласа ирттернĕ май Рузвельт сăмах тухса калаçнă, çав сăмахра вăл сентябрĕн 4-мĕшĕнче Германи нацичĕсем Америка миноносецне путарнă факта тата октябрĕн 17-мĕшĕнче тепĕр миноносеца сиенленĕ факта аса илтернĕ. «Эпир пăшалтан пемесĕрех ирттерсе ярасшăн пултăмăр,—тенĕ Рузвельт,—анчах пăшалтан печĕç тата малтан кам пенине истори палăртрĕ те ĕнтĕ. Америка çине тапăнчĕç. Анчах та юлашкинчен кам пени чи кирли пулса тăрать. Гитлер тапăнăвĕн тĕллевĕ—американецсене хăратса ӳкересси тата çапла тунипе вĕсене тинĕссем çинчен хăваласа ярасси, пире тыла хăваласа ярасси пулса тăрать». «Паллах,—тенĕ Рузвельт,—çак киревсĕр те кӳрентерекен сĕнĕве эпир сирсе яратпăр. Тинĕссем çинче ирĕклĕн ишсе çӳресси халĕ те, яланхи пекех, пирĕн правительство политикин никĕсĕ пулса тăрать».

Малалла Рузвельт унăн аллинче Германи правительстви тунă секретлă карттă пурри çинчен пĕлтернĕ, çав карттă çинче Гитлер мĕнпур Кăнтăр Америкăна тата Вăтаçĕр Америкăн пĕр пайне нацистла Германия чурăлантарса пăхăнтарас тĕлĕшпе плансем палăртса хунă. Çав плансем тăрăх, çӳлте кăтартса панă талккăпра хальхи вăхăтра вырнаçса тăракан 14 уйăрăм çĕршыв вырăнне Гитлер вассалла пилĕк государство тума шухăшлать, çав государствăсенчен пĕрин составне Панама республики тата пирĕн пурнăçăн пысăк вырăн йышăнса тăракан коммуникаци—Панама каналĕ кĕмелл.

«Америкăри Пĕрлешӳллĕ Штатсен правительствин аллинче Германин гитлерла правительстви хатĕрленĕ ытти документсем те пур,—тенĕ Рузвельт,—вăл—хальхи мĕнпур религисене: протестантла, католикла, магометанла, индусла, будда, еврей тата ытти религисене пĕтермелли план. Мĕнпур чиркӳсен харпăрлăхне нацистсем туртса илмелле. Хĕрессене тата религин ытти тĕрлĕрен символĕсене чарса лартмалла. Концентрацилле лагерьсене хупса лартассине хăратса духовенствăна шарлами тумалла. Хальхи чиркӳсем вырăнне пĕтĕм тĕнчипех нацистла чиркӳ пулмалла, библи вырăнне çынсене вăйпа ирĕксĕрлесех, святойсен çырăвĕ пек, Гитлерăн «Манăн кĕрешӳ» ятлă кĕнекине памалла. Христиансен хĕресне нацистла символпа—свастикăпа тата йĕннинчен туртса кăларнă, çав сăмахра вăл сентябрĕн 4-мĕшĕнче Германи нацичĕсем Америка миноносецне путарнă факта тата октябрĕн 17-мĕшĕнче тепĕр миноносеца сиенленĕ факта аса илтернĕ. «Эпир наступленине,—тенĕ малалла Рузвельт,—çарса лартма пулать тата ăна çарса лартаççĕ те. Гитлера çарса лартма, ăна окопсене кĕртсе выртарма пулать, çакă вара вăл унăн пĕтмĕшĕн пуçламăшĕ пулать, мĕншĕн тесен гитлерла диктатура яланах çĕнтерӳсем тунă тата ют çĕрсене туртса илнĕ никĕс çинче çеç пурăнма пултарать». «Эпĕ ăнланмалла та усăмлăн калатăп,—тенĕ Рузвельт:—гитлеризма пĕтерсе тăкас тĕлĕшпе эпир хамăрăн ĕçе тума сăмах патăмăр. Америкăри Пĕрлешӳллĕ Штатсен производстви ӳссе пырать тата Америкăри Пĕрлешӳллĕ Штатсем çав таварсене кирлĕ çĕре çитерсе тăма çирĕп шухăш тытнă. Карасене путарнипе тата моряксене вĕлернипе Америкăри Пĕрлешӳллĕ Штатсене парăнтарма çук. Çавăнпа та тинĕс-çар флочĕ çакăн пек распоряженилчĕ: тăшман пирĕн флот çине перессе кĕтмесĕрех, тăшман çине пеме тытăнмалла. Нейтралитет çинчен калакан закона конгресс улăштарать. Тинĕсри вĕри-çĕленсенчен хӳтленес тесен, пирĕн Америкăн суту-илӳ суднисене хĕçпăшаллантармалла. Пирĕн Америкăн суту-илӳ суднисен пирĕн Америка таварĕсене хамăрăн туссем порчĕсене илсе çитерме май пулмалла. Пирĕн Америкăн тинĕс-çар флочĕн пирĕн Америкăн суту-илӳ карапĕсене хӳтлес пулать». «Тĕрĕссипе илсен,—тесе калать Рузвельт,—Атлантика океанне сыхлакан тинĕсри вăйсем ĕçлеççĕ те ĕнтĕ».

Малалла Рузвельт çапла калать: «Вăрçăри паттăрлăхпа çирĕплĕхе хисеплекен кашни çынах вырăс халăхĕ тимлĕн хирĕç тăрса çапăçнине сăнанă чухне хумханмасăр тăма пултарайманть. Вырăссем хăйсен çĕрĕшĕн, хăйсен килĕсеммĕн çапăçаççĕ». Россия Америкăри Пĕрлешӳллĕ Штатсенчен тата Англирен питех те кирлĕ материалсем илсе тăнине палăртса, Рузвельт ССР Союзне Англипе Америка малашне те пулăшса тăма пулнине палăрт тунă. «Паян, çĕнĕрен калама çук пысăк хăрушлăх туса тăнă вăхăтра,—тесе вĕçленĕ хăйĕн сăмахне Рузвельт,—американецсем хăйсен боевой посчĕсене йышăнчĕç».

5.985 миллион доллар пама палăртнă

ВАШИНГТОН, октябрĕн 29-мĕш. (ТАСС). Вооружение кивçен е арендăна памалли çинчен калакан закона пурнăçа кĕртес тĕлĕшпе 5985 миллион доллар парасси çинчен калакан закон проектне Рузвельт алă пусса çирĕплетнĕ. Ку законăн проектне нумай пулмасть представительсен палати та сенат та çирĕплетнĕ пулнă.

Финсен пароходне конфискацилени

НЬЮ-ЙОРК, октябрĕн 29-мĕш. (ТАСС). «Нью-Йорк таймс» хаçатăн корреспонденчĕ Гаваннăран пĕлтернĕ тăрăх, президент Батиста финсен «Коура» ятлă суту-илӳ пароходне конфискацилеме распоряжени панă. Президент Батиста хушнă тăрăх, ку парохода Америкăпа Куба хушшинче суту-илӳ тăвас ĕçре усă курма Америкăри Пĕрлешӳллĕ Штатсен аллине памалла. Пароход Куба флагĕпе çӳремелле пулать.

Югославири партизансен кĕрешӳвĕ

СТАМБУЛ, октябрĕн 29-мĕш. (ТАСС). Югослави халăхĕн фашистла оккупантсене хирĕç пыракан кĕрешӳвĕ пĕр чакмасăр вăйланса пырать. Каирта тухса тăракан «Югословенский гласник» хаçат çапла çырать: пĕр пин йышлă партизансем пĕр хула çине тапăннă, çав хулашăн çапăçу темиçе сехет хушши пынă. Курса тăракансем çапла пĕлтереççĕ: Белградпа Ниш хушшинчи чугунçул çинче Парачи станци патĕнчи кĕпере взрыв туса аркатса тăкнă. Партизансем Трибеж сывăхĕнче çар поезчĕ çине тапăннă. Италин 93 салтакне вĕлернĕ тата амантнă. Добожа районĕнче партизансемпе нимĕçсем пулăшса пыракан усташасем хушшинчи çапăçу виçĕ кун хушши ытла пырать ĕнтĕ. Партизансен отрячĕсене лагерьсенчен тарса тухакан Югослави çарĕн офицерĕсем вăхăтра пырса тăраççĕ. Офицерсем отрядсене ертсе пыраççине хăйсем çине илеççĕ. Восстани тăвакансем Нитроцира нимĕçсен гарнизонне çĕмĕрсе тăкнă.

Октябрĕн 20-мĕш числисем тĕлĕнче Сараево районĕнче хаяр çапăçусем пулса пынă. Темиçе уйăх хушшинче Югослави партизанĕсем 200 кĕпере, çар снаряженийĕсемпе боеприпассем тултарнă 400 таран склада взрыв туса аркатса тăкнă, 18 поезда тӳнтерсе янă тата çапăçусенче 10.000 фашиста вĕлернĕ. Партизансем Италин пароходне путарнă. Италин «Пополо ди Рома» хаçачĕ Загреб тата Сараево хушшинчи территори çинче Серби партизанĕсем пин çын пĕрмаях кĕрешеççĕ, тесе йышăнать.

«Югословенский гласник» малалла çапла çырать: Итали войскисем оккупацинленĕ районсенче партизансем Италин нумай чиновникĕсене вĕлернĕ тата вĕсем Итали гарнизонĕсем çине тăшăх тапăнаççĕ. Хаçат кăтартса панă тăрăх, пĕр август уйăхĕнче кăна партизансен кĕрешĕвĕнче Италипе Германи салтакĕсене 2000 çынна яхăн вĕлернĕ. Пĕррехинче партизансем продовольстви тиесе Германие каякан пĕр поезд çине тапăннă, поезд çинчи мĕнпур продуктсене халăха валеçсе панă. Унтанпа таварсем тиесе Германие каякан поездсене бронепоездсем илсе çӳреççĕ. Далмат çыранĕнче Итали флочĕ нумай ялсемпе хуласем çине бомбăсем пăрахнă. Германи бомбардировщикĕсем Ужица хулине çĕмĕрсе тăкнă.

Словакири вăрçа хирĕçле шухăш-кăмăлсем

БЕРН, октябрĕн 29-мĕш. (ТАСС). Словакире вăрçа хирĕçле шухăш-кăмăлсем Словаки çарĕпе хатăх хушшинче кăна мар, Тисопа Тука çывăх тăракан, ертсе пыракан нумай деятельсем хушшинче те юлашки вăхăтра пит вăйланса кайнă. Çакă вăл Гитлерăн штаб-хваттерĕнче хăратса пăрахнă. Вара Гитлер хăйĕн патне ставкăна Словаки президентне Тисона тата Словакин ытти деятелĕсене те чĕнсе илнĕ. Вĕсенчен Гитлер хыттăн çакăн пек ĕнентерӳ пама ыйтнă: вăрçа хирĕçле тата Германие хирĕçле шухăш-кăмăлсене Словакире кирек мĕнле майсемпе те пусарса лартмалла, Словаки çарĕ Германин верховнăй командовани приказĕсене пĕр сăмахсăр ĕçе кĕртсе тăмалла, тенĕ. Хăраса ӳкнĕ Тисо Гитлер ыйтнине йăлтах тума пулнă. Вăл Гитлер ставкинче çавăнтах приказ çырса алă пуснă. Ку приказра вăл Германие тăрса вăрçма татăклă сăмах панă. Ырă ятлă пулма тăрăшса çуннипе, словаксен нацилле тивĕçлĕхĕн туйăмне таптаса, Тисо хăйĕн приказĕнче Гитлера панă сăмахран ах мĕн пит лайăх курăнать: Тисо ăна Германи «фюрерĕ» мухтаса илтĕр тесе ĕçлеçĕ. Çапла пĕлтереççĕ: Тисон çак пĕтĕм Словакипе пĕлтернĕ приказĕ çĕршывра тăвăллă тарăху хускатса янă.

ОТЕЧЕСТВЕННАЙ АСЛĂ ВĂРÇАН ФРОНЧĔСЕНЧЕ

Мускав хулине сывлăшран килсе тапăннинчен хŭтĕлекен зона

Фронт Мускав патнелле сывхарса килнĕ май, фашистсем столица çине час-часах вĕçсе килсе тапăнма пуслаçĕç. Вăрçăн малтанхи уйăхĕсенче противник кун хаçиччен Мускав çине уйăм разведчиксем кăна янă пулсан, çĕрле те вăхăтран вăхăта кăна массăллă тапăнусем туса пынă пулсан, хальхи вăхăтра Мускав çине массăллăн вĕçсе килсе тапăнасси чылаях вăйланчĕ. Нимĕçсем Мускавран инçех мар тăракан вырăнсенчи тĕрлĕ аэродромсем çинче тата самолетсем ларма вăхăтлăха тунă площадкăсем çинче хăйсен авиацине пухса тăратса, Мускав çине талăксерен 4—5 хутчен вĕçсе килекиле тапăнаççĕ. Çак условисенче Мускав хулине сывлăшран килсе тапăннинчен сыхланакансем противникăнне 400 самолета яхăн персе антарнă, çакă вăл хула патне вĕçсе килнĕ мĕнпур самолетсен шутĕнчен 10 процент пулать. Вăрçăсен историйĕ çакăн пек пысăк цифрăсене халиччен курман-ха. Мускав хули çинче хăй çинче фашистсен 170—180 машини кăна пулнă, вĕсенчен нумайĕшне пĕтерсе тăкнă.

Столицăна противник сывлăшран вĕçсе килсе тапăннинчен хŭтĕлес ĕçре уйăм боецсемпе командирсем тата политработниксем хăна мар, уйăм подразделенисем хăна та мар, пысăк çар чăçĕсем те, сăмахран, Демидов командирăн, Грибов командирпа Сомов комиссарăн, Рябкин командирпа Мадригайлов комиссарăн, Райкин командирпа Белов комиссарăн тата ыттисен çар чăçĕсем те питĕ ăнăçлăн кĕрешеççĕ.

Тăшман авиацийĕ Мускав çине килсе тапăннине сирсе ярас ĕçри совет воинĕсен паттăрлăхĕпе ăсталăхне партипе правительство пысăкран пахаласа хаклаçĕç. Пире аслă Сталин тав турĕ. Высший тата старший начальство составĕнчи чылай çынсене черетсĕрех çар званийĕсем панă. Мускав хулине сывлăшран килсе тапăннинчен сыхлакан зонăри виçĕ паттăр летчика—Талалихин, Катрич, Титюнков юлташсене Совет Союз Геройĕн званине панă. Çĕршер боецсемпе командирсене тата политработниксене правительствăн пысăк наградисене—ССР Союзĕн орденĕсемпе медалĕсене панă. Пирĕн чăсем личнăй составĕ хăйĕн чи лайăх çыннисене награда пани çине çапăçура çĕнĕ çĕнтерŭсем тунипе ответлет. Ĕнер, çар званийĕсем парасси çинчен ССР Союзĕн Халăх Комиссарĕсен Совечĕ йышăннă постановленине тата столицăна паттăрăн хŭтĕлекенсене Совет Союз Геройĕн званийĕсемпе правительство наградисене парасси çинчен ССР Союзĕн Верховный Совечĕн Президиумĕ кăларнă Указ пичетленсе тухнă кун, вăхăт 15 сехет тĕлне çитиччен чылай малтан фашистсенне 30 самолет персе антарнă. Пирĕн талăксерен парса пыракан сводкăсенче кун пек пысăк цифрăсем халиччен нихăçан та пулман-ха. Малалла те эпир çавăн пекех ĕçлесе пырăпăр.

Тăшман тискер те ирсĕр. Вăл пирĕн тăван Мускав патне шăтарса кĕме мĕнпур вăйне хурса тăрăшать. Анчах фашистсен мĕнпур тапăнăвĕсене малашне те сире-сире яма пирĕн вăйсем те, средствăсем те çителĕклех. Çакна ăна Мускав хулине сывлăшран килсе тапăннинчен хŭтĕлекен зонăри боецсемпе командирсем тата политработниксем ĕçре кăтартса параççĕ. Столица патне пымалли вырăнсенче тăшман хăй вилĕмне тупĕ. Фашизма çапса аркататпăрах!

Генерал-лейтенант М. ГРОМАДИН.

Хĕрлĕ Çар тăшман хĕснине тимлĕн те вăйлăн чарса тăрать

ХЕВЕЛАНАÇ ФРОНЧĔ, октябрĕн 28-мĕш. (ТАСС спецкорĕ). Хĕрлĕ Çар боецĕсем, тăшман пехотин, танксен тата авиацин нумай йышлă атакисене сире-сире ярса, нимĕçсен тапăнса пырас активлăхне кунран-кун чакарса пыраççĕ. Тăшман тытса илнĕ кашни метр çĕр чĕрĕ вăй тата техника тĕлĕшпе пысăк çухату тŭстерет. Фронтăн хăшпĕр участокĕсенче пирĕн чăсем, противник тапăнса пынине чарса лартса, активлă оборонăна куçнă. Пехотинецсем, артиллеристсем, летчиксем тата ытти йышши хĕпăшаллă вăйсен боецĕсем Мускава пырса кĕме хапсăнакан тăшман çулĕ çине хурçă пек çирĕп тăнă. Уйăм вырăнсенче пирĕн войскăсем противника хирĕç контратакăна кĕнĕ, халăх пурăнакан темиçе пункта унăн аллинчен тытса илнĕ.

Говоров командирăн боецĕсем октябрĕн 26-мĕшĕнче контрнаступлението куçса, тăшмана чылай ялсенчен хăваласа кăларнă. Дородный юлташ комиссар пулса ĕçлекен часть каçхине çĕнĕ рубежсем йышăннă. Октябрĕн 27-мĕшĕнче ирхине çак часть противник вăйлăн тапăннине сирсе, каллех малалла кайнă. Цыганов юлташ командир пулса ертсе пыракан часть Д. пункта йăлтах йышăнса илессишĕн вăйлă çапăçусем туса пырать. Ĕнер çак чăçăн боецĕсем Б. тата Г. пунктсене йышăннă.

Пирĕн войскăсем Мало-Ярославец енче çине тăрса çапăçаççĕ. Совет Союз Геройĕн Лизюковăн чăçĕ Н. хули районĕнче çине тăрса çапăçать. Нимĕçсене хăваласа кăларнă позицисенче çирĕнленсе, пирĕн чăсем тăшман Нара юханшывĕ урлă темиçе хутчен те каçма хăтланнине сире-сире пăрахнă.

Ĕнер В. хули енче уйăмах вăйлă çапăçусем пулса пынă. Кунта противник мĕнле пулсан та хулана кĕрес шутпа, пехотăна, танксене тата авиацие наступлението кĕртнĕ. Рокоссовский командирăн чăсĕсем хулана хŭтлесе, противника хирĕç контратака тăваççĕ, тăшман вăйне хавшатаççĕ. Пĕр вырăнта кăна тăшман пысăк çухатусем тŭссе А. яла йышăнма пултарнă.

Голубев командирăн войскисем октябрĕн 27-мĕшĕнче халăх пурăнакан тăвăтă пункта йышăнассишĕн вăйлăн çапăçнă. Голубев чăсĕсенчен пĕри кăнтăрла Г. пункта хĕвелтухăç енчен кĕме тата О. пунктра вырнаçнă противника хирĕç контратака тума пултарнă. Çапăçусем пыраççĕ. Тăшман чарăнса тăмасть, вăл пехотăн çĕнĕ чăсĕсене, танксене, авиацие наступлението ярать. Хĕрлĕ Çар тăшман хĕснине çине тăрса вăйлăн чарса тытса тăрать.

Пирĕн авиаци тăшманăн вăйне пĕтерсе тăнă, унăн çар эшелонĕсем çине бомбăсем пăрахнă тата автобронетанковăй чăсĕсене штурмлана. Октябрĕн 27-мĕшĕнчи çапăçусенче тăшманăн 22 танкне, çар грузĕсем тиенĕ 159 автомашинине, горючи тултарнă 4 цистернăна, зенитнăй 4 точкăна, противотанковăй 6 орудие пĕтерсе тăкнă тата сывлăшри çапăçусенче 3 самолет персе антарнă. Кунсăр пуçне нимĕç пехотине икĕ батальон ытла пере-пере пăрахнă.

И. ГРИБОВ.

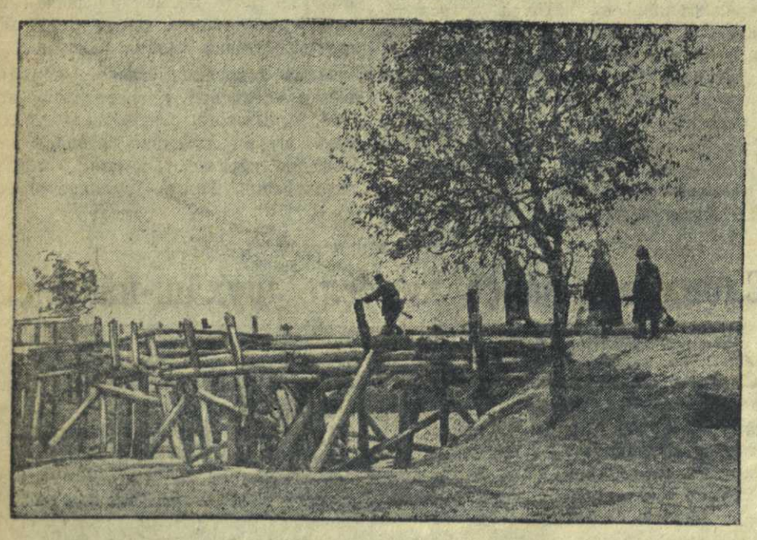

ДЕЙСТВУЮЩИ АРМИЙ. Укерчĕк çинче: саперсем кăпере юлас умĕн разведка туса тĕрĕслеççĕ.

М. Редкин фотоукерчĕкĕ. (ТАСС фотохроники).

Мускав патĕнчи вăйлă çапăçусем

Октябрĕн 27—28-мĕшенче Мускава пыракан аякри çулсем çинче питех те вăйлă çапăçусем пулса иртнĕ. Мĕнле шулсан та Мускава кĕрес шутпа, тăшман пысăк çухатусем тŭссе пăхса тăмасть, пирĕн чăсĕсенче çĕнĕрен те çĕнĕрен вăйлă çапăçусем туса пырать.

Октябрĕн 27-мĕшĕнче ирхине тăшман эпир йышăннă вырăнсене пысăк вăйсем, танксем тата авиаци кĕртсе, эпир йышăннă пунктсене тепĕр хут йышăнма хăтланнă. Анчах вăл пур çĕрте те тимлĕн хирĕç тăнине тĕл пулнă, вăл нимĕн чухлĕ те палăрмалăх çитĕнŭ тăвайман. Уйăм вырăнсене йышăнассишĕн кунĕпех вăйлă çапăçусем пынă. Нумай ялсем темиçе хутчен те пĕр аллăран тепĕр алла куçнă.

Можайск енче Говоров юлташăн чăсĕсем, тăшман войскисене арпаштарса, хăйсем тăтăшах контратакăна кĕнĕ тата икĕ яла нимĕçсенчен тасалтнă. Д. пунктчĕн хĕвелтухăç хĕррине çирĕплесе тăнă. Пирĕн танкистсем хăюллă контратакăсем туса, тăшмана К. тата Д. пунктчĕсенчен хăваласа кăларнă тата Д. местечкинче нимĕç оборонин линийĕ урлă каçнă. Говоров юлташăн чăсĕсем йышăнса тăракан пĕр участокра кăна нимĕçсем паллă мар çитĕнŭ тума, Т. тата К. рубежсене йышăнма пултарнă. Цыганов юлташ комиссар пулса ертсе пыракан чăсăн боецĕсем, пуçарулăха хăйсен аллисенчен вĕçертмесĕр, тăшмана вăйлăн пыра-пыра çапнă, Д. яла йышăннă тата К. пунктран хĕвеланăç енче вăрман хĕрне тухнă.

Н. хулана йышăнассишĕн малтанхи пекех вăйлă çапăçусем пыраççĕ. Хула урамĕсем нимĕç салтакĕсен виллисемпе пулса ларнă. Л. ялăн районĕнче противник, хулан çурçĕр енчен каяс шутпа, кăнтăрла Н. юханшывăн хĕвелтухăç çыранне каçма хăтланса пăхнă. Анчах каçма май килмен. Фронтăн çак участокĕнче тăшманăн мĕнпур атакисене те сире-сире пăрахнă, тăшман пысăк çухатусем тŭсет.

Мало-Ярославец енче тăшман пирĕн чăсĕсен операцине чăрмантарма, хăйсене малтан хăваласа кăларнă пункт-сене тепĕр хут йышăнма хăтланнă. Кунта юлă çапăçусем пулса иртнĕ. Анчах тăшман çитĕнŭ тума мар, вăл пирĕн чăсĕсем хĕснине пула каялла чакса, Т. ялне пăрахса хăварнă. С. хулана пыракан çулсем çинче Захаркин командирăн чăсĕсем П. юханшывĕн çурçĕр çыранĕнче хăйсен позицийĕсене тĕрĕклетеççĕ тата лайăхлатаççĕ. Захаркин юлташăн чăсĕнчи боецсем, кăнтăрла нимĕç войскисем хирĕç тăнине сирсе, К. яла йышăннă тата çав рубежра çирĕплесе тăнă.

Тăшман çурçĕрте Рокоссовский юлташ командир пулса ертсе пыракан чăсĕсене чылаях вăйлăн хĕснĕ. Кунта тăшман нумай танксем, мото-стрелковăй вăйсене пухса тăратнă тата наступлени тунă. Темиçе кун хушши ĕнтĕ кунта хаяр çапăçусем пулса пыраççĕ. Октябрĕн 27-мĕшĕнче кăна нимĕçсен салтакĕсене пĕр полк таран, ултă танк пĕтерсе тăкнă, орудисем, пулеметсем, миномĕтсем, патрон лентисемпе минăсен нумай коробкисене тытса илнĕ. Пирĕн чăсĕсем, йыш тĕлĕшĕнчен вăйлăрах тăшмана геройла хирĕç тăрса, унăн нумай йышлă атакисене сире-сире пăрахнă, çапах та оборонăн çĕнĕ рубежне куçмалла пулнă. Юнлă çапăçусем пĕр минутăлăха та чарăнмаççĕ. Çапăçусем В. хулана йышăнассишĕн пыраççĕ. Пирĕн боецсем хăрушлăха куçпа курса тăраççĕ, çине тăрса çапăçаççĕ, тăшмана пысăк çухатусем тŭстереççĕ. Вĕсем çакна лайăх ăнланаççĕ: Мускава пыракан аякри çулсем çинче тăшмана малалла кайма чарса тăни, халĕ унăн çын тата техника вăйĕсене хавшатни пулас çапăçура тăшмана вилмеллех çапма тата пирĕн чăсене пысăк çитĕнŭсем тума май парать.

Октябрĕн 27-мĕшĕнче Хĕвеланăç фронтĕнче пирĕн летчиксем противник аэродромĕсене, транспорчĕсене, артиллерине тата чĕрĕ вăйне пĕтере-пĕтерех тăкнă. Пĕр кун хушшинче кăна çынсем тата боеприпассем тиенĕ 159 автомобиль, горючи тултарнă темиçе цистерна, зенитнăй тата противотанковăй вунпар оруди, нимĕç салтакĕсене икĕ батальон ытларах, Б. çывăхĕнчи аэродром çинче тăшмасăр тăракан самолетсен групписем тăшманăнне 25 танк, 72 автомобиль тата 500 салтака яхăн пĕтерсе тăкнă. Малтанхи икĕ кун хушшинче, октябрĕн 25 тата 26-мĕшĕсенче пирĕн авиаци, çанталăк начар пулнине пăхмасăрах, фашистсенне 46 танк, 186 автомобиль, темиçе зенитнăй установкăсене тата горючи тултарнă цистернăсене пĕтерсе тăкнă. Юлашки виçĕ кун хушшинче пирĕн авиаци пурĕ нимĕçсен салтакĕсене 2000 çын ытларах пĕтерсе тăкнă.

Тăшман кашни кунах пысăк çухату тŭсет, анчах вăл вăйлă-ха, вăл çĕнĕрен вăйлăн çапăçма хăйĕн мĕнпур çĕнĕ вăйĕсене пухать.

КУЗНЕЦОВ.

Хĕрлĕ Çар Германи войскисене халран ярать

ХЕВЕЛАНАÇ ФРОНЧĔ, октябрĕн 29-мĕш. (ТАСС). Хăйсен резервисене илсе килес тĕллевпе кăштах сывлăш çавăрса илнĕ хыççăн, нимĕçсем пилĕк кун каярах Можайск тата Мало-Ярославец енĕсенче çĕнĕ вăйпа каллех наступлени пуçласа ячĕç. Ку вăл Германи çарĕ шанчăка çухатса çĕнĕрен малалла ыткăнни пулчĕ. Çак пилĕк кун хушшинче нимĕçсем малалла пит сахал шума пултарчĕç. Çак пилĕк кун хушшинчи наступленире нимĕçсем мĕнле хăвăртлăхпа малалла кайнине октябрьти наступлении малтанхи пилĕккунлăхĕсен хăвăртлăхĕпе танлаштарса пăхсан, вĕсем малалла шуни чăнах та кăшт кăна тесе шутлас пулать. Пирĕн чăсĕсем пур çĕрте те тенĕ пекех контратакăсем туса пыраççĕ. Пирĕн чăсĕсем пит кирлĕ Н. тата Д. пунктсемшĕн çапăçаççĕ, çак пунктсен хĕррисене тытса илнĕ те, вĕсенче çирĕп тăраççĕ. Противник тĕрлĕ вырăнта шыв урлă каçма хăтланнă, анчах унăн ĕç тухман, çухатусем тŭснĕ. Ĕнер пирĕн чăсĕсенчен пĕри Нара шывĕн сылтăм енне каçса кайнă. Тăшман пехоти пăшалсенчен, пулеметсенчен вăйлăн персе тăнă, анчах та пирĕн боецсем шыв хĕрринчен 500 метр тăшман çинелле çĕнтерсе кĕнĕ те, çавăнта çĕр чаваласа выртнă. Нара çыранĕсенче çапăçусем халĕ те пыраççĕ.

Çак участокран кăшт кăнтăралларах нимĕçсем тăвată батальонпа наступлени пуçласа ячĕç. Ку наступление пирĕн артиллери хăй вучĕпе сирсе ячĕ. Фронтăн сулахай çыннаттинче неприятель активлă пулмарĕ.

Пирĕн артиллери кунĕпех нимĕç войскисем пĕр çĕре пухăннă вырăнсем çине персе тăчĕ. Пĕр дивизион фашистсен колонни маршпа тынă çĕре пырса тухнă та, залппа персе, пĕр батальон ытла пехотăна пĕтерсе тăкнă.

Лайăх çанталăк тăни нимĕç летчикĕсене те вĕçме май парать. Ĕнер те, паян та нимĕç авиацийĕ малти позицисем çинче ĕçленĕ, Мускав патнелле пыракан чугунçулсем, шоссесем çине вĕçсе тухса тапăннă, сыхăну линийĕсене пăсма хăтланса пăхнă, анчах ку вĕçŭсенчен сиен нумай пулман. Нимĕç самолечĕсем Мускав çине тапăнма тытăнни вĕсенне нумай вăйĕсене туртса тăрать, çавна пула вĕсен авиацийĕ фронтра вăйлăн çапаймасть. Пирĕн летчиксем фронтра, хăйсен кулленхи ĕçĕсемсĕр пуçне, çак кунсенче нимĕçсен сывăх тылĕнче пит вăйлă çапса тăнă: тăшман войскисене ытларах пуçтарăнса тăнă вырăнсене, складсене тата штабсене çĕмĕрнĕ.

Пирĕн Хĕвеланăç фронтĕнчи войскăсем гитлеровецсем Мускав çине çĕнĕрен ыткăннине хирĕç тăма хатĕр тăраççĕ. Пирĕн боецсем малалли юч тăкмалли хаяр тытăçусене кĕме хатĕр тăраççĕ. Противник вăйăсем пысăк-ха. Ситменне, унăн вăйне вăл хăвăрт маневрсем тума пултарни çирĕплетет. Анчах нимĕççемшĕн наступлени тума кунран кун йывăртарах пулать. Хĕрлĕ Çар Мускав патнелле пыракан вырăнсенче вĕсене халран ярать. Çапăçусен кашни çĕнĕ кунĕ çак аслă вăрçăра эпир çĕнтерессине ĕненнине çирĕплетесе пырать.

Ростов хулишĕн пыракан çапăçусем

ДОН-ÇИ-РОСТОВ, октябрĕн 29-мĕш. (ТАСС). Тăшман Ростов патне пырса кĕме хăтланнисем пурте пирĕн çарсем çирĕпшĕн хирĕç тăнине тĕл пулаççĕ. Фронтăн çак участокĕнче пухса пынă СС-овецсен чи паттăр тесе шутлакан отрячĕсем темиçе кун хушши ĕнтĕ пĕр вырăнтах тапăртатса тăраççĕ. Пирĕн чăсĕсем майĕпен хăйсен позицийĕсене тĕрĕклетеççĕ тата лайăхлатаççĕ. Юлашки икĕ кун хушшинче фронтăн чылай участокĕсенче контратака туса пыма тытăннă, çав контратакăсене пула тăшманран çоçси хирте уйăмах паллă пулса тăракан темиçе высотана турта илнĕ. Çав вырăнсенче противник оборонăна куçнă, танксене çĕр ăшне чавса лартнă, вĕсемпе огневой точкăсем туса усă курать. Красноармеецсем йышăнса илнĕ вырăнсене çирĕплетĕн вырнаçнă. Ростова хŭтлекенсен çирĕп тăрас, тăван хула патне пымалли вырăнсенче тăшмана вăйлăн çапас шухăшкăмăлне никам та çамçетеймĕ.

Нумай кунсем хушши пынă çапăçусенче пехотинецсем, артиллеристсем, утлă çар, танкистсем, разведчиксем пиллех те çирĕп тăрса паттăрăн çапăçнин примерĕсем темĕн чухлех. Октябрĕн 27-мĕшĕнче пирĕн танксен пысăк мар ушкăнĕ, Н. чăса наступлени туса пынă çĕрте пуласса, тупăссемпе пулеметсенчен персе тата гусеницăсемпе талтаса, нимĕçсене пĕр рота таран пĕтерсе тăкнă. Тăшман окопсенчен вăйлăн пенă хăшпĕр чухне боецсен наступлението чарса тăнă. Ун чухне политрук Ярмоленко танкран тухса, алра граната тытса, хăйĕн хыççăн красноармеецсене ертсе пырса, малалла ыткăннă. Снаряд çĕл пырса тивнипе юнашар танка аркатсан, нимрен хăраман политрук çунакан машина ăшне кĕрсе кайнă, пулемета вырăнĕнчен кăларса танк ăшĕнчен боеприпассемпе пĕрле илсе тухнă.

Разведчиксем хăйсен ĕçĕсене питех те чеелĕхпе тата паттăрăн туса пыраççĕ. Боецсен группи политрук Сашин ертсе пынипе чугунçулăн М. тĕкĕн станцийĕн районĕнче, тăшмал йышăннă районра, çĕрлехи шырава тухнă. Тăшман тылĕнче разведчиксем паха сведенисем пухнă. Каялла таврăнăнă чухне вĕсем нимĕçсен чăсĕн штабĕ çине пырса тухнă. Хастар боецсем тăшман йăвине гранатăсем пăрахнă, 15 мотоцикл, штабăн çăмăл машинине çĕмĕрнĕ, тăшмана хăратса пăрахса пăтраштарса янă, вара пĕр çухатусăрах чăса тавăрăннă. Çак операцире уйăмах коммунист Шалябов, комсомолец Семенов тата красноармеец Тамбомцев хăйсене лайăх тыткаланипе палăртнă. Кĕçĕн политрук Петров «чĕлхе» тупса пыма задани илнĕ. Боецсен ушкăнĕпе вăл противник вырнаçнă çĕре кĕрсе кайнă та тăшманăн пилĕк сыпăлă разведкине часах тупнă. Нимĕçсем хирĕç тăнă, анчах икĕ разведка пĕр-пĕрне хирĕç çапăçни - фашистсемшĕн начар вĕçленнĕ. Петров боецĕсем иккĕшне персе пăрахнă тата нимĕç офицерне, капралпа рядовой салтака чĕррĕнех тыткăна илнĕ те чăса илсе пынă.

Тăшман войскисем пĕр çĕре пухăнса тăнă çĕре штурмовой авиаци активлăн тапăнать. Н. юханшывĕнчен çурçĕр енчи пункт çине вĕçсе пырса тапăннă вăхăтра пирĕн летчиксем икĕ танк, 150 автомашина тата нимĕç салтакĕсене пĕр рота таран пĕтерсе тăкнă.

Ростов патне пымалли вырăнсенче тăшмансен пиншер виллисем выртаççĕ. Малашне вăйлă çапăçусем пуласси курăнать. Ростова хŭтлекенсем вилме те **хатĕр, анчах** тăшмана юратнă хула патне ямаççех.

Совет самолечĕсем Берлин çине кайса тапăнни

Октябрĕн 29-мĕш ыран тенĕ чух çĕрле тата октябрĕн 30-мĕшĕнче пирĕн самолетсем Берлин районĕ çине кайса тапăннă. Берлинри вăрçă ĕçĕшĕн кирлĕ объектсемпе промышленность объектчĕсем çине совет самолечĕсем фугаснăй бомбăсемпе вут чĕртекен бомбăсем, çавăн пекех тата нимĕç чĕлхипе çырнă листовкăсем пăрахнă. Вăйлă взрывсем пулни тата пушарсем тухни палăрнă.

Англипе Германи хушшинчи вăрçă

ЛОНДОН, октябрĕн 29-мĕш. (ТАСС). Авиаци министерстви тата шалти ĕçсемпе шалти хăрушсăрлăх министерстви пĕлтернĕ тăрăх, иртнĕ çĕрле противникăн темиçе самолечĕ Англин Кăнтăр-Хĕвеланăç пайĕнчи темиçе пункт çине бомбăсем пăрахнă. Кăштах ишĕлŭсем пур. Жертвăсен шучĕ пысăк мар. Противникăн пĕр самолетне персе антарнă.

Англи авиацийĕн ĕçĕсем

ЛОНДОН, октябрĕн 29-мĕш. (ТАСС). Англин авиаци министерстви пĕлтернĕ тăрăх, иртнĕ çĕрле Англи бомбардировщикĕсем, çула майлă çил вĕрнипе усă курса, Германи территорийĕ çине нумай шала кĕрсе кайнă та Кăнтăр тата Кăнтăр-Хĕвеланăç Германири объектсем çине тапăннă. Çавăн пекех Шербург порчĕ çине те бомбăсем пăрахнă. Англи штурмовикĕсем противникăн çурçĕр Франции аэродромĕсене атакăланă. Англи самолечĕсем пурте хăйсен базисене таврăннă.

Октябрĕн 28-мĕшĕнче Ла-Манш тата çурçĕр Франци çинче вĕçсе çŭренĕ чух Англи истребителĕсем противникăнне 2 истребитель персе антарнă. Дюнкерк районĕнче баржăсем тата ытти объектсем çине те тапăннă. Аэродром çинче противникăн пĕр истребительне пĕтернĕ. Çыранри оборонăн бомбардировщикĕсем противник судниссен пысăк караванĕ çине бомбăсем пăрахнă. Халь паллă пулнă тăрăх, октябрĕн 27-мĕшĕнче англичансем мĕнпурĕ противникăнне малтан калана пек 3 истребитель мар, 6 истребитель персе антарнă.

Командирсемпе политработниксем çапăçура

МАЛО-ЯРОСЛАВЕЦ ЕНĔ, октябрĕн 29-мĕш. (ТАСС). Мало-Ярославец енче Хĕрлĕ Çар чăсĕсем Мускав патне пымалли вырăнсене геройла хŭтлесе тăраççĕ. Фашистсене хирĕç пыракан çапăçусенче командирсемпе политработниксем хастарлăхпа цаттăрлăхăн примерĕсене кăтартса параççĕ. Хăйсен примерĕсемпе вĕсем мĕнпур боецсене çапăçăва хавхалантарса ертсе каяççĕ.

Фашистсем пирĕн оборонăна Ч. шывĕ патĕнче мĕнле те пулин шăтарса кĕме тăрăшнă, анчах вĕсен мĕнпур атакисем пирĕн оборонăн çирĕплĕхĕ çине пыра-пыра тăрăнса арканса кайнă. Вара противник пирĕн оборонăна флангран çавăрса илме шутланă. Çав вырăнти боевой вахтăра пирĕн Зуйков сержант ертсе пыракан 6 красноармеец кăна тăнă пулнă. Нимĕçсене переправа патне пыма парса, красноармеецсем миномĕтсемпе автоматсенчен тăшмансене пĕтерсе тăкмаллах вăйлăн пере пуçланă. Çакăн пек кĕтмен çĕртен пырса çапнипе фашистсем çухалса кайнă. Хăраса ŭкнипе вĕсем пĕр енчен тепĕр еннелле ывтăннă. Темиçе минута хушшинче боецсен хăюллă командир Зуйков ертсе пыракан пысăк мар ушкăнĕ, пулеметсемпе миномĕтсенчен пер.се, противникăн икĕ ротине пĕтерсе тăкнă.

Ковалев юлташăн чăсне фашистсем çавăрса илнĕ пулнă.

— Танмар çапăçура пурте пĕтĕпĕр, анчах çав ирсĕрсен аллине парăнмăпăр, — тенĕ командир.

Хăюллă та паттăр боецсем тăшман унки витĕр шăтарса тухма тытăннă. Вĕсем пулеметсемпе автоматсенчен тăвăллăн пере пуçланă, унтан татăклă атака туса противник ункине татса тухнă. Кĕске вăхăт хушши пынă çапăçура фашистсен пĕр ротине çити пĕтерсе тăкнă тата пĕр танкне çапса çĕмĕрнĕ.

Фашистсем, пирĕн пĕр часть каялла чакмалли çул çинче пысăк вăйсем пухса тăратса, Н. юханшывĕ урлă каçакан кĕпере взрыв туса аркатнă пулнă. Совет воинĕсем шыв урлă ахаль утса каçнă, хăйсемпе пĕрле мĕнпур хĕçпăшала: тупăсене, пулеметсене, автоматсемпе снарядсене илсе каçарнă. Çак операцире батарея комиссарĕ Атясов юлташ хăйне уйăмах палăртнă. Вăл пирĕн часть шыв урлă каçнă чухне ăна геройла хŭтлесе тăнă. Политрук Изотов юлташ хăйĕн подразделенине темиçе хутчен атакăна ертсе кайса пынă. Часть çакăн пек приказ илнĕ пулнă: противника Г. ялăн кăнтăр енчи пайĕнчен çапса кăлармалла. Изотов юлташăн подразделенийĕ сылтăм флангра наступлението пулăшса пымалла пулнă. Тăшман миномĕтсенчен вăйлăн персе тăнине пăхмасăрах, боецсем малалла шума тытăннă, противникăн огневой точкисем патне çитесси 100 метртан ытла мар юлсан, Изотов политрук хăйĕн боецĕсене штыкпа тăрса çапăçма хăюллăн малалла ертсе кайнă.

Анчах пирĕн чăса малалла наступлени туса кайма противникăн пулемет йăви чăрмантарса тăнă. Изотов юлташ çакăнта та лайăх май тупнă. Вăл икĕ боецпа пĕрле фашистла пулеметчиксен тылне çавăрăнса кĕнĕ те фашистсене гранатăсемпе персе пĕтерсе тăкнă. Пулеметсем ĕçлейми пулнă. Çапла командованин заданине ăнăçлăн пурнăçа кĕртнĕ: пирĕн часть ялăн кăнтăр пайне йышăнса илнĕ.

Е. КОРЯВИЧЕВ.

Кокаревпа Дворников боецсен паттăрлăхĕ

Кĕрхи тĕттĕм каç. Тăшман хăйĕн миномĕтĕнчен пирĕн çинелле вăйлăн пеме тытăнчĕ. Анчах пирĕн боецсем артиллеририн персе белофинсен миномĕтне часах чарса лартрĕç.

Ĕç тухманнине кура белофинсем артиллерие ĕçе ячĕç. Вĕсем пирĕн участоксенчен пĕрине зажигательнăй снарядсемпе пеме пуçларĕç. Снаряд ванчăкĕсем заряд ещĕкĕпе боеприпассем хунă вырăна лексе пушар кăларчĕç. Сарăлса каякан çулăм катастрофăпа хăратать. Çулăм ăшĕнче боеприпассем пĕтме пултараççĕ; акă часах хĕрнĕ капсюльсем çурăлни илтĕнме пуçларĕ. Вăйланса пыракан вут çулăмĕ патне пыма та хăрушă пек туйăннă.

Çак вăхăтра пушартан ĕçсе мар А. Кокаревпа В. Дворников комсомолец-красноармеецсем пулнă. Хăйсен пурнăçне шеллемесĕр, çак икĕ паттăр çулăм ăшне ывтăннă. Çулăма шывпа тата хăйăрпа сапса, красноармеецсем пушара сŭнтернĕ, боеприпассене çăлса хăварнă.

М. РЫБАКОВ.

Нимĕç самолечĕсем Мускав çине вĕçсе килни

Октябрĕн 29-мĕшĕнче тата октябрĕн 30-мĕш ыран тенĕ чух çĕрле Мускав çине нимĕç самолечĕсем вĕçсе килнĕ. Тăшман самолечĕсен пысăк пайне зенитнăй батарейăсенчен персе тата пирĕн истребительсем сапаласа янă, вĕсене Мускав çине вĕçсе кĕме паман. Хула районĕ çине вĕçсе кĕнĕ тăшман самолечĕсем Мускавăн тĕрлĕрен районĕсенче бомбăсене тĕлли-паллисĕр пăрахнă. Жертвăсем пур.

Ответлă редактор В. Я. ЯКОВЛЕВ.

РЕДАКЦИ АДРЕСĔ: г. Чебоксары, ул. Володарского, 5, Дом печати. ТЕЛЕФОНСЕМ: редакторăн — 0—67, редактор заместителĕн — 3—97, редакци секретарĕн — 4—40, пропаганда пайĕн — 4—97, парти пурнăç пайĕн — 7—97, ялхуçалăхпа промышленность пайĕсен — 6—88, сырусемпе рабселькорсен пайĕн — 2—30, дежурнăйăн — 6—23, «Ленин çулĕпе» журналăн — 0—85, издательство конторин—0—23.

НТ 6818. Гор. Чебоксары, типография № 1 Управления издательств и полиграфии при СНК ЧАССР. Заказ № 490. Ф. б. 58/84 п. л.